

Nr. 2418/08.11.2024

Avizat pentru publicare,
Inspector școlar general
Prof. dr. MARIA ȘTEFĂNIE

DIAGNOZA RISCULUI CU PRIVIRE LA FENOMENUL DE PĂRĂSIRE TIMPURIE A ȘCOLII



JUDEȚUL HUNEDOARA

Noiembrie 2024



DIAGNOZA RISCULUI CU PRIVIRE LA FENOMENUL DE PĂRĂSIRE TIMPURIE A ȘCOLII - JUDEȚUL HUNEDOARA

- I.** Pentru elaborarea diagnozei privind riscul de părăsire timpurie a școlii în județul Hunedoara, au fost luate în considerare următoarele categorii de situații:
1. elevi aflați în situația de abandon școlar;
 2. elevi aflați în situația de risc de părăsire timpurie a școlii deoarece în anul școlar anterior (2023-2024) nu au frecventat deloc cursurile;
 3. elevi care au frecventat cursurile anul școlar anterior, dar în acest an școlar nu au frecventat cursurile deloc;
 4. elevi care în anul școlar 2023-2024 au rămas repetenți;
 5. elevi care în anul școlar anterior au avut statutul de retras conform art. 96 ROFUIP și care nu s-au reînmatriculat în acest an școlar ;
 6. elevi care au absolvit în anul școlar 2023-2024 clasa a VIII-a și nu sunt înscriși la liceu/școală profesională în acest an școlar;
 7. elevi remigrați în anul școlar 2024-2025 (elevi care au revenit în țară după o perioadă de ședere în străinătate);
 8. elevi care au plecat cu părinții în străinătate în anul școlar 2024-2025.
- II.** Măsuri, programe, proiecte implementate, în anul școlar 2023-2024, în vederea diminuării și prevenirii fenomenului de părăsire timpurie a școlii

I.1. ELEVI AFLAȚI ÎN SITUAȚIA DE ABANDON ȘCOLAR

**Abandonul școlar reprezintă încetarea frecvențării învățământului obligatoriu de către un beneficiar primar al educației, demonstrată prin absențe nemotivate care au condus la imposibilitatea finalizării a 2 ani școlari succesivi - Legea învățământului preuniversitar nr. 198/2023*

La nivelul județului Hunedoara, conform datelor transmise de unitățile de învățământ, un număr de **150** elevi din învățământul preuniversitar au încetat frecvențarea învățământului obligatoriu, absentând nemotivat conducând la imposibilitatea finalizării a 2 ani școlari succesivi, reprezentând **0.38%** din populația școlară a județului.



Figura nr.1.1 Elevi aflați în situația de abandon școlar, raportat la nr. elevi înscriși în învățământul preuniversitar / zone școlare (%)

Tabel 1.1 Distribuția pe zone:

Zona școlară	Număr elevi risc de părăsire timpurie	% *	Rata nefrecvențare %*
Lupeni	52	34,67	2,37
Vulcan	40	26,67	1,90
Orăștie	19	12,67	0,48
Hunedoara	16	10,67	0,27
Deva	11	7,33	0,13
Brad	4	2,67	0,16
Călan	3	2,00	0,22
Petrița	2	1,33	0,12
Ilia	2	1,33	0,18
Hațeg	1	0,67	0,03
JUDEȚ	150	100	0,38

* reprezintă procentul din numărul de elevi aflați în situația de abandon școlar

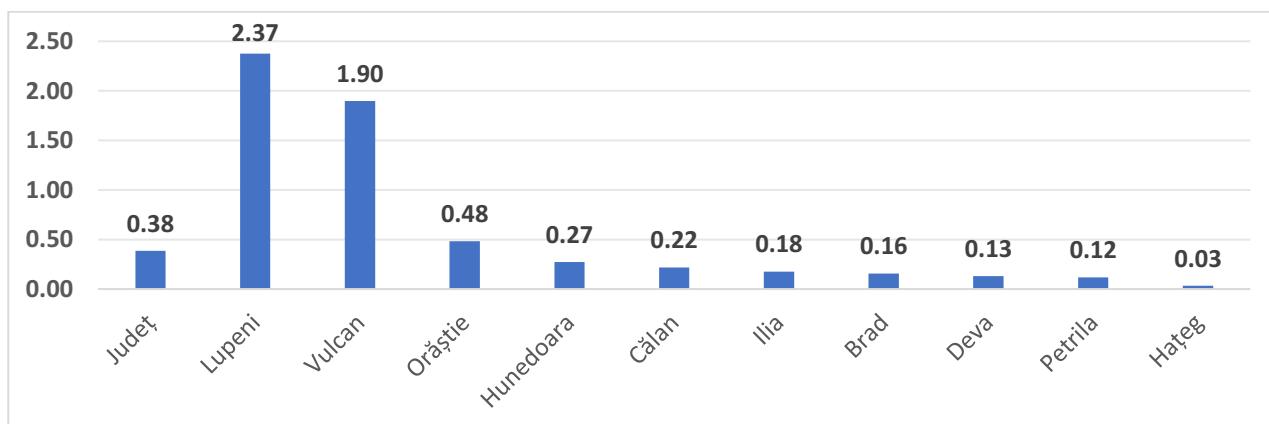
** reprezintă procentul din numărul de elevi înscriși în învățământul obligatoriu pe zone școlare

Tabel 1.2 Distribuția pe clase:

Clasa	Număr elevi	% *	Rata nefrecvențare %**
Clasa pregătitoare	5	3,33	0,18
Clasa I	3	2,00	0,10
Clasa a II-a	5	3,33	0,18
Clasa a III-a	2	1,33	0,08
Clasa a IV-a	2	1,33	0,08
Clasa a V-a	25	16,67	0,90
Clasa a VI-a	17	11,33	0,64
Clasa a VII-a	20	13,33	0,66
Clasa a VIII-a	9	6,00	0,29
Clasa a IX-a	16	10,67	0,64
Clasa a IX-a Profesional	10	6,67	1,21
Clasa a X-a	6	4,00	0,24
Clasa a X-a Profesional	24	16,00	3,48
Clasa a XI-a	2	1,33	0,07
Clasa a XI-a PROF	3	2,00	0,57
Clasa a XII-a	1	0,67	0,03
JUDEȚ	150	100	0,38

*reprezintă procentul din numărul de elevi aflați în situația de abandon școlar

**reprezintă procentul din numărul de elevi înscriși în anul școlar 2023 -2024 pe nivel de studiu

O rată mai mare a abandonului școlar se observă la **nivelul învățământului profesional**, în special la clasa a X-a, cauza principală declarată de unitățile de învățământ este motivația redusă pentru activitățile școlare.



Figura nr.1.2 Elevi aflați în situația de abandon școlar, raportat la nr. elevi înscriși în învățământul preuniversitar/ nivele de învățământ (%)



Figura nr.1.3 Elevi aflați în situația de abandon școlar, raportat la nr. elevi înscriși în învățământul preuniversitar/ clase (%)

Tabel 1.3 Distribuția în funcție de mediul de proveniență al elevilor:

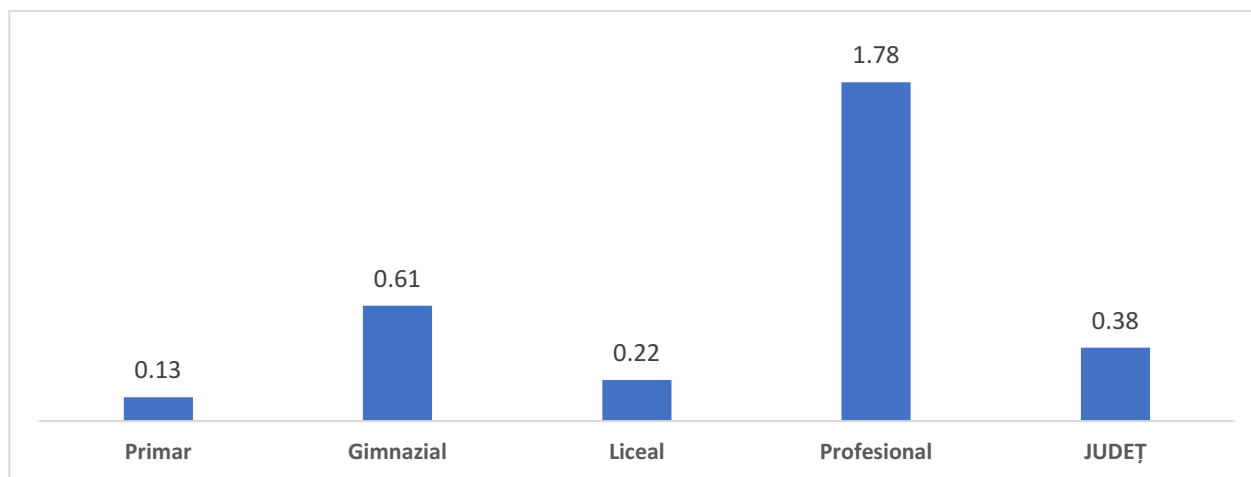
Mediul de proveniență	Număr elevi risc de părăsire timpurie	% *	Rata nefrecventare % **
Rural	12	8	0,22
Urban	138	92	0,41
Județ	150	100	0,38

*reprezintă procentul din numărul de elevi aflați în situația de abandon școlar

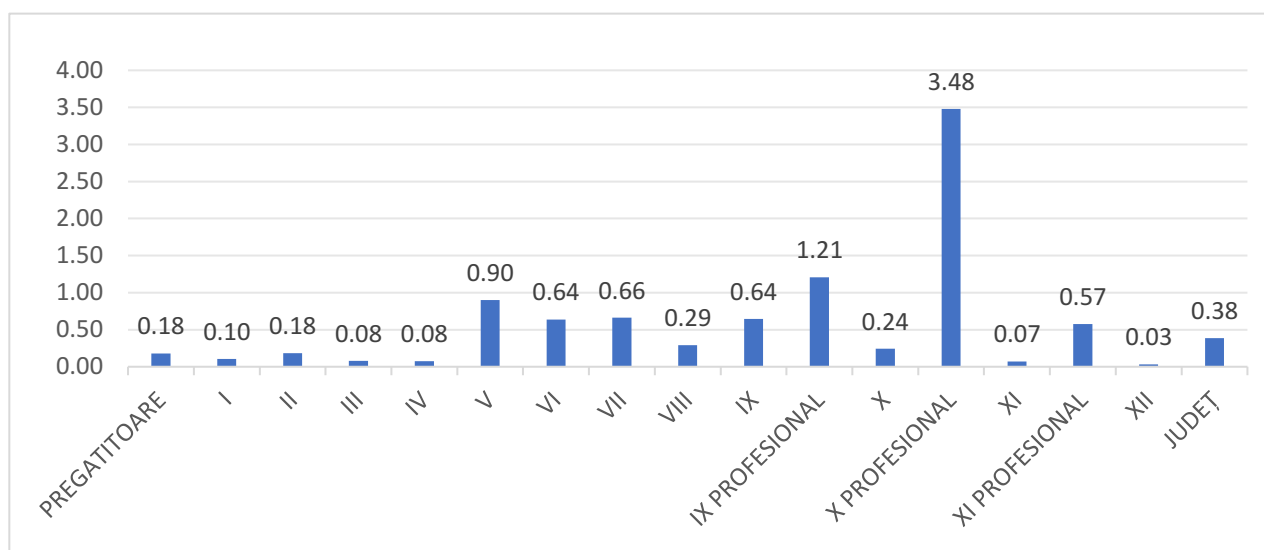
** reprezintă procentul din numărul de elevi din învățământul preuniversitar aflați în situația de de abandon școlar raportat la nr. elevi înscriși / mediu de proveniență (%)

Tabel 1.4 Distribuția în funcție de gen:

Gen	Număr elevi risc de părăsire timpurie	% *	Rata nefrecventare % **
Feminin	46	30,67	0,24
Masculin	104	69,33	0,52
Județ	150	100	0,38

*reprezintă procentul din numărul de elevi din numărul de elevi aflați în situația de abandon școlar

** reprezintă procentul din numărul de elevi din învățământul preuniversitar aflați în situația de abandon școlar raportat la nr. elevi înscriși / gen (%)

Tabel 1.5 Distribuția în funcție de cauzele abandonului școlar:

CAUZE	Număr elevi risc de părăsire timpurie	%*
motivație redusă pentru activitățile școlare	69	46,00
dezinteres/neimplicarea părinților în activitatea școlară a copilului	37	24,67
situație materială precară	11	7,33



rezultate școlare slabe	10	6,67
plecare în străinătate	8	5,33
familie dezorganizată	6	4,00
nivel redus de educație al părinților	3	2,00
căsătorie	2	1,33
altele	2	1,33
sarcină	1	0,67
copil aflat temporar/permanent în îngrijirea rudelor/altor persoane	1	0,67
Județ	150	100

*reprezintă procentul din numărul de elevi din învățământul obligatoriu aflați în situația de abandon școlar

Tabel 1.6 Distribuția pe unități de învățământ:

Unitatea școlară	Număr elevi risc de părăsire timpurie	%*	Rata %**
Liceul Tehnologic Lupeni	30	20,00	6,25
Liceul Tehnologic "Mihai Viteazu" Vulcan	38	25,33	3,12
Școala Gimnazială Nr. 1 Hunedoara	13	8,67	3,00
Școala Gimnazială "Avram Iancu" Baia De Criș	3	2,00	2,86
Școala Gimnazială Nr. 3 Lupeni	9	6,00	1,60
Școala Gimnazială "Dr. Aurel Vlad" Orăștie	14	9,33	1,46
Școala Gimnazială Romos	2	1,33	1,30
Liceul Teoretic "Mircea Eliade" Lupeni	13	8,67	1,13
Școala Gimnazială Teliucu Inferior	1	0,67	1,01
Școala Gimnazială Ohaba	1	0,67	0,89
Școala Gimnazială Sântămăria-Orlea	1	0,67	0,68
Liceul Tehnologic Energetic "Dragomir Hurmuzescu" Deva	6	4,00	0,55
Școala Gimnazială Nr. 6 Vulcan	2	1,33	0,51
Școala Gimnazială "Ion Desideriu Sîrbu" Petrila	2	1,33	0,33
Colegiul Național Pedagogic "Regina Maria" Deva	4	2,67	0,26
Liceul Tehnologic "Ovid Densusianu" Călan	3	2,00	0,26
Liceul Tehnologic Agricol "Alexandru Borza" Geoagiu	2	1,33	0,25
Școala Gimnazială "Mircea Sântimbreanu" Brad	1	0,67	0,22
Liceul Teoretic "Silviu Dragomir" Ilia	1	0,67	0,20
Liceul Tehnologic "Matei Corvin" Hunedoara	2	1,33	0,18
Școala Gimnazială "Dominic Stanca" Orăștie	1	0,67	0,16
Liceul de Arte "Sigismund Toduță" Deva	1	0,67	0,12
JUDEȚ	150	100	0,38

* reprezintă procentul din numărul de elevi aflați în risc de părăsire

** reprezintă procentul din numărul de elevi înscriși în învățământul preuniversitar pe unitate de învățământ



În județul Hunedoara, datele raportate de unitățile de învățământ în luna octombrie 2024 arată o **rata generală a abandonului școlar de 0,38%**, marcând o scădere semnificativă față de anul precedent, când aceasta era de 0,74%. Cu toate acestea, anumite segmente ale populației școlare continuă să fie afectate în mod disproporționat de fenomenul abandonului școlar.

Cea mai mare rată de abandon se înregistrează în rândul elevilor de la **învățământul profesional**, unde procentul atinge **1,78%**, mult peste media generală a județului, evidențiând provocările specifice ale acestui nivel educațional.

În mod special, elevii din **clasa a X-a profesională** sunt cei mai expuși riscului de a părăsi școala, cu o rată a abandonului de **3,48%**, cea mai ridicată dintre toate categoriile. Această creștere accentuată în clasa a X-a sugerează că, în această etapă critică a parcursului educațional, elevii întâmpină dificultăți majore, fie din cauza lipsei de motivație, fie din alte cauze socio-economice, care îi determină să renunțe la studii.

La nivel geografic, **zona școlară Lupeni** se confruntă cu o rată de abandon de **2,37%**, mult peste media județului. Acest procent ridicat reflectă vulnerabilitățile specifice acestei zone defavorizate, unde elevii se confruntă cu condiții mai dificile pentru a rămâne în sistemul educațional.

Pe plan demografic, **elevii de sex masculin** prezintă un risc mai ridicat de abandon, cu o rată de **0,52%**, peste media generală a județului, indicând faptul că băieții sunt mai predispuși să abandoneze școala decât fetele.

Deși mediul rural este adesea asociat cu dificultăți mai mari în educație, datele arată că în **mediul urban**, rata abandonului este de **0,41%**, ușor mai mare decât în rural. Aceasta sugerează că și elevii din mediile urbane sunt vulnerabili, cauzele principale fiind motivația redusă pentru activitățile școlare, dezinteresul/neimplicarea părinților în activitatea școlară a copilului.

II.2. ELEVI AFLAȚI ÎN SITUAȚIA DE RISC DE PĂRĂSIRE TIMPURIE A ȘCOLII DEOARECE ÎN ANUL ȘCOLAR ANTERIOR (2023-2024) NU AU FRECVENTAT DELOC CURSURILE

Un număr de 261 elevi, reprezentând 0,67% din totalul populației școlare, nu au participat la cursuri în anul școlar anterior. Dintre aceștia, 195 de elevi nu s-au reîntors la școală nici în acest an, ceea ce indică o lipsă de continuitate în educație și un risc de abandon persistent. Problemele sunt mai accentuate în rândul elevilor din clasele V, VI și VII și, din nou, la clasa a X-a profesională, unde procentul de nefrecventare este ridicat, ajungând la 6,23%. Lipsa de interes pentru activitățile școlare și sprijinul parental limitat sunt factori importanți în această tendință.



Figura nr.2.1 Elevi aflați în situația de risc de părăsire timpurie a școlii deoarece nu au frecventat deloc cursurile în anul școlar 2023-2024, raportat la nr. elevi înscriși în învățământul preuniversitar / zone școlare (%)

Tabel 2.1 Distribuția pe zone:

Zona școlară	Număr elevi risc de părăsire timpurie	% *	Rata nefrecventare %*
Lupeni	71	27,20	3,24
Vulcan	30	11,49	1,42
Brad	28	10,73	1,10
Călan	14	5,36	1,02
Orăștie	37	14,18	0,94
Hunedoara	36	13,79	0,61
Petroșani	22	8,43	0,50
Uricani	3	1,15	0,41
Petrila	3	1,15	0,18
Ilia	2	0,77	0,18
Deva	12	4,60	0,14
Simeria	2	0,77	0,13
Hațeg	1	0,38	0,03
JUDEȚ	261	100	0,67

* reprezintă procentul din numărul de elevi aflați în situația de nefrecventare a cursurilor

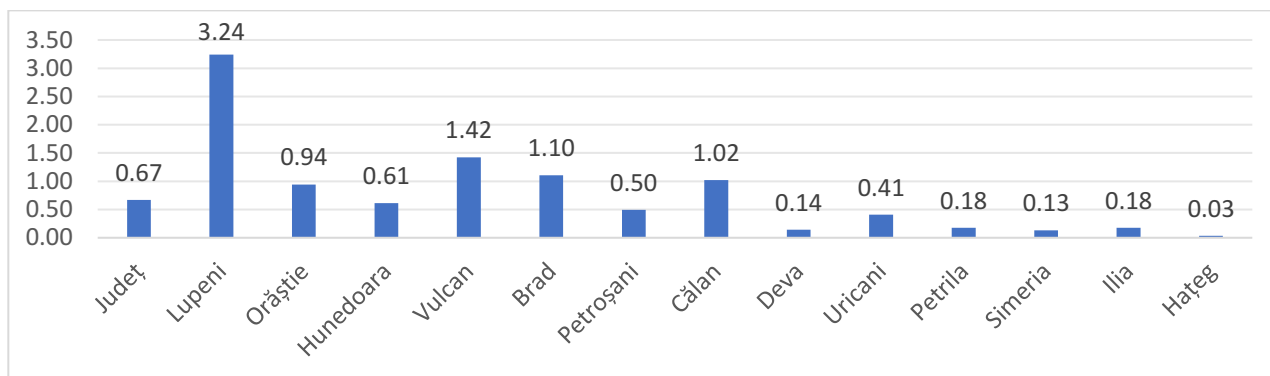
** reprezintă procentul din numărul de elevi înscriși în învățământul preuniversitar pe zone școlare

Tabel 2.2 Distribuția pe clase:

Clasa	Număr elevi	% *	Rata nefrecventare % **
Clasa pregătitoare	1	0,38	0,04
Clasa I	4	1,53	0,14
Clasa a II-a	13	4,98	0,47
Clasa a III-a	4	1,53	0,16
Clasa a IV-a	6	2,30	0,23
Clasa a V-a	32	12,26	1,15
Clasa a VI-a	26	9,96	0,97
Clasa a VII-a	32	12,26	1,06
Clasa a VIII-a	22	8,43	0,71
Clasa a IX-a	24	9,20	0,97
Clasa a IX-a Profesional	24	9,20	2,90
Clasa a X-a	5	1,92	0,20
Clasa a X-a Profesional	43	16,48	6,23
Clasa a XI-a	11	4,21	0,39
Clasa a XI-a Profesional	10	3,83	1,92
Clasa a XII-a	4	1,53	0,12
JUDEȚ	261	100	0,68

*reprezintă procentul din numărul de elevi aflați în situația de nefrecventare a cursurilor

**reprezintă procentul din numărul de elevi înscriși în anul școlar 2023 -2024 pe nivel de studiu

Un risc crescut de părăsire timpurie se constată la **nivelul clasei a X-a profesional**, unde din cei 43 de elevi care nu au frecventat cursurile în anul școlar anterior, 30 elevi nu au revenit la școală nici în acest an școlar.



Figura nr.2.2 Elevi aflați în situația de risc de părăsire timpurie a școlii deoarece nu au frecventat deloc cursurile în anul școlar anterior 2023-2024



Tabel 2.3 Distribuția în funcție de mediul de proveniență al elevilor:

Mediul de proveniență	Număr elevi risc de părăsire timpurie	% *	Rata nefrecventare % **
Rural	32	12,26	0,60
Urban	229	87,74	0,68
Total	261	100	0,67

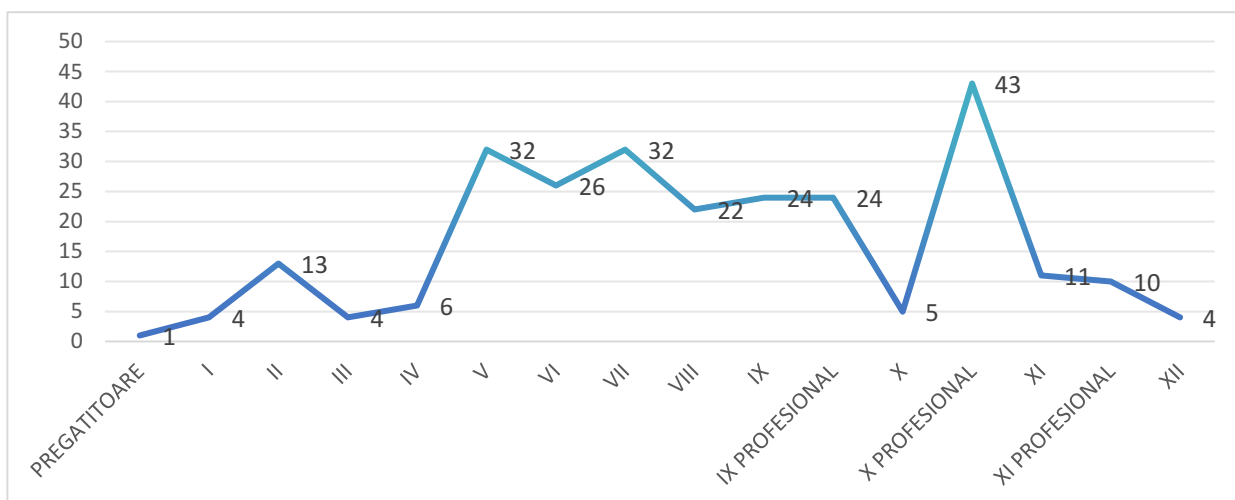
*reprezintă procentul din numărul de elevi aflați în situația de nefrecventare a cursurilor

** reprezintă procentul din numărul de elevi aflați în situația de nefrecventare a cursurilor raportat la nr. elevi înscriși / mediu de proveniență (%)

Tabel 2.4 Distribuția în funcție de gen:

Gen	Număr elevi risc de părăsire timpurie	% *	Rata nefrecventare % **
Masculin	149	57,09	0,75
Feminin	112	42,91	0,59
Total	261	100	0,67

*reprezintă procentul din numărul de elevi aflați în situația de nefrecventare a cursurilor

** reprezintă procentul din numărul de elevi aflați în situația de nefrecventare a cursurilor raportat la nr. elevi înscriși / gen (%)

Tabel 2.5 Distribuția în funcție de cauzele nefrecventării:

CAUZE	Număr elevi risc de părăsire timpurie	%*
motivație redusă pentru activitățile școlare	94	36,02
dezinteres/neimplicarea părinților în activitatea școlară a copilului	61	23,37
altele	36	13,79
plecare în străinătate	21	8,05
situație materială precară	11	4,21
familie dezorganizată	7	2,68
nivel redus de educație al părinților	7	2,68
sarcină	6	2,30
rezultate școlare slabe	6	2,30
căsătorie	3	1,15
prestarea unor activități lucrative în gospodărie/în afară de către elev	3	1,15
stare de sănătate precară	2	0,77
inadaptare școlară	1	0,38
CES	1	0,38
copil aflat temporar/permanent în îngrijirea rudelor/altor persoane	1	0,38
naveta	1	0,38
JUDEȚ	261	100

*reprezintă procentul din numărul de elevi din învățământul obligatoriu aflați în situația de nefrecventare a cursurilor



Tabel 2.6 Distribuția pe unități de învățământ:

Unitatea școlară	Număr elevi risc de părăsire timpurie	%*	Rata %**
Școala Primară Pricaz	2	0,77	5,88
Liceul Tehnologic Lupeni	26	9,96	5,42
Școala Gimnazială Nr. 3 Lupeni	25	9,58	4,43
Liceul Tehnologic "Constantin Bursan" Hunedoara	26	9,96	4,42
Liceul Teoretic "Teglas Gabor" Deva	9	3,45	3,24
Liceul Tehnologic "Crișan" Crișcior	20	7,66	3,11
Școala Gimnazială "Avram Iancu" Baia De Criș	3	1,15	2,86
Liceul Tehnologic "Mihai Viteazu" Vulcan	28	10,73	2,30
Școala Gimnazială „Dr. Aurel Vlad” Orăștie	22	8,43	2,30
Școala Gimnazială Nr.1 Hunedoara	8	3,07	1,84
Liceul Teoretic Mircea Eliade Lupeni	20	7,66	1,75
Liceul Tehnologic "Dimitrie Leonida" Petroșani	11	4,21	1,60
Școala Gimnazială "Dominic Stanca" Orăștie	10	3,83	1,56
Școala Gimnazială Romos	2	0,77	1,30
Liceul Tehnologic "Ovid Densusianu" Călan	14	5,36	1,20
Școala Gimnazială "Mircea Sântimbreanu" Brad	5	1,92	1,08
Școala Gimnazială Teliucu Inferior	1	0,38	1,01
Școala Gimnazială Ohaba	1	0,38	0,89
Școala Gimnazială Sântămăria-Orlea	1	0,38	0,68
Școala Gimnazială "Ion Gheorghe Duca" Petroșani	5	1,92	0,58
Școala Gimnazială "Sfânta Varvara" Aninoasa	1	0,38	0,52
Școala Gimnazială Nr. 6 Vulcan	2	0,77	0,51
Școala Gimnazială "Ion Desideriu Sîrbu" Petrila	3	1,15	0,49
Liceul Tehnologic "Retezat" Uricani	3	1,15	0,41
Colegiul Național "Mihai Eminescu" Petroșani	3	1,15	0,27
Școala Gimnazială Nr. 2 Hunedoara	1	0,38	0,20
Liceul Teoretic "Silviu Dragomir" Ilia	1	0,38	0,20
Liceul Tehnologic de Transport Feroviar "Anghel Saligny" Simeria	2	0,77	0,18
Colegiul Economic "Hermes" Petroșani	1	0,38	0,18
Colegiul Național De Informatică "Carmen Sylva" Petroșani	1	0,38	0,15
Liceul Tehnologic "Grigore Moșil" Deva	1	0,38	0,14
Liceul de Arte "Sigismund Toduță" Deva	1	0,38	0,12
Liceul Tehnologic Agricol "Alexandru Borza" Geoagiu	1	0,38	0,12



Liceul Tehnologic Energetic "Dragomir Hurmuzescu" Deva	1	0,38	0,09
JUDEȚ	261	100	0,67

* reprezintă procentul din numărul de elevi aflați în risc de părăsire

** reprezintă procentul din numărul de elevi înscriși/unitate de învățământ

La nivelul județului Hunedoara, **rata elevilor din învățământul obligatoriu care nu au frecventat deloc cursurile în anul școlar 2023-2024 este de 0,67**, fiind în scădere față de anul școlar anterior.



Figura nr. 2.3 Evoluția ratei elevilor din învățământul obligatoriu care nu au frecventat deloc cursurile/ani școlari

I.3. ELEVII AFLAȚI ÎN SITUAȚIA DE RISC DE PĂRĂSIRE TIMPURIE A ȘCOLII DEOARECE DE LA ÎNCEPUTUL ANULUI ȘCOLAR 2024-2025 NU AU FRECVENTAT DELOC CURSURILE

La nivelul județului Hunedoara au fost înregistrate un număr de **72 de cazuri de elevi care nu au frecventat deloc cursurile de la începutul anului școlar 2024-2025.**

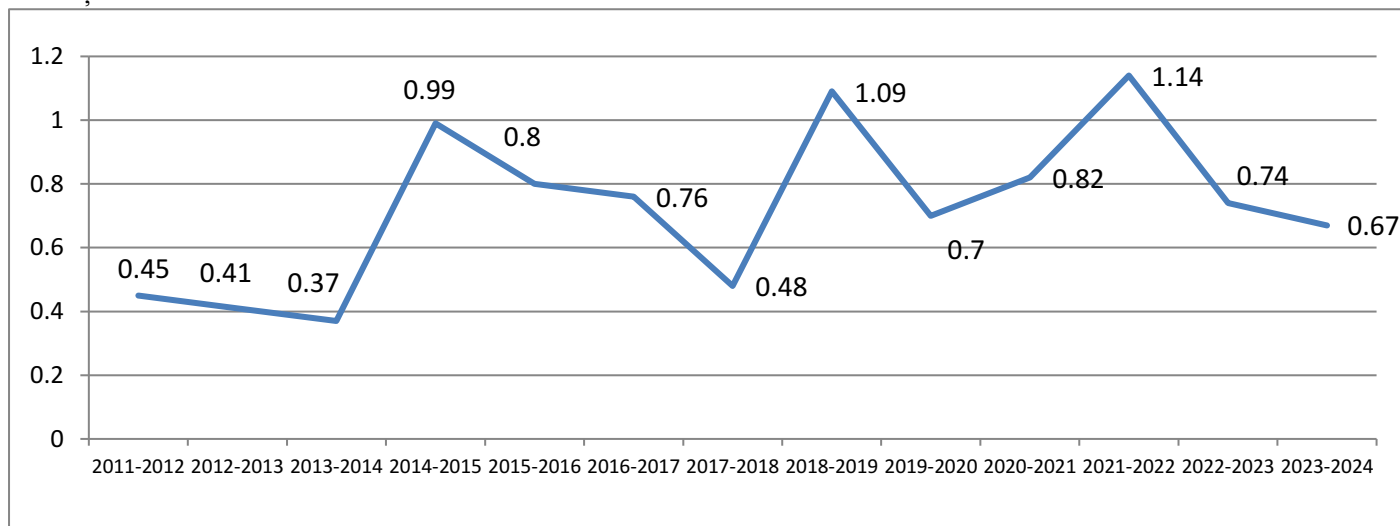

Figura nr. 3.1 Elevii aflați în situația de risc de părăsire timpurie a școlii deoarece de la începutul anului școlar 2024-2025 nu au frecventat deloc cursurile, raportat la nr. elevi înscriși / zone școlare (%)

Tabel 3.1 Distribuția pe zone școlare:

Zona școlară	Număr elevi risc de părăsire timpurie	%*	Rata nefrecventare %**
Deva	12	16,67	0,14
Orăștie	12	16,67	0,31
Petroșani	11	15,28	0,25
Brad	8	11,11	0,32
Călan	6	8,33	0,43
Lupeni	5	6,94	0,23
Hațeg	5	6,94	0,18
Uricani	5	6,94	0,72
Hunedoara	2	2,78	0,03
Vulcan	2	2,78	0,10
Petrila	2	2,78	0,12
Ilia	1	1,39	0,09
Simeria	1	1,39	0,07
JUDEȚ	72	100	0,19

* reprezintă procentul din numărul de elevi aflați în risc de părăsire

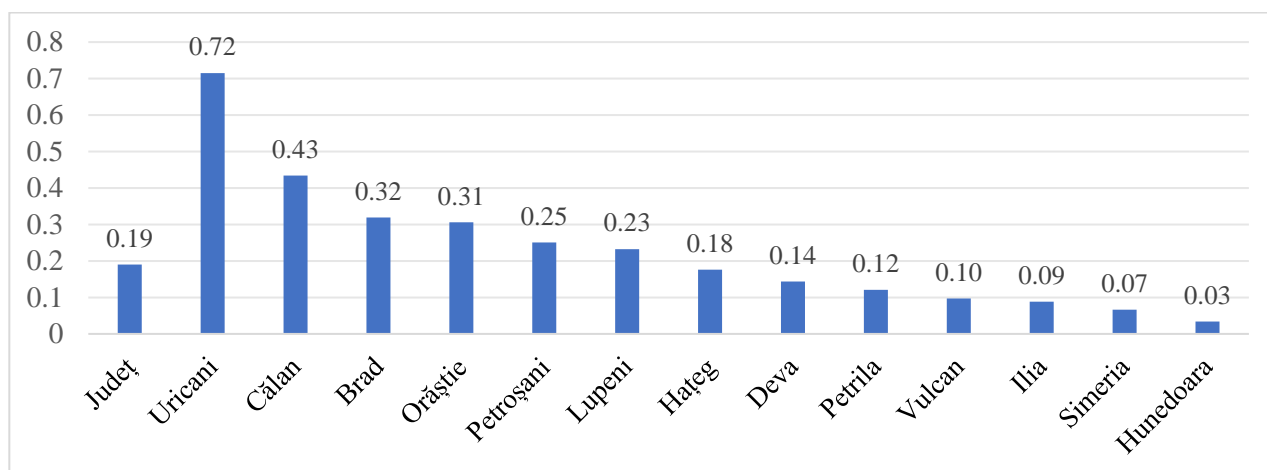
**reprezintă procentul din numărul de elevi înscriși pe zone școlare



Tabel 3.2 Distribuția pe clase:

Clasa	Număr elevi	% *	Rata nefrecventare % **
Clasa pregătitoare	4	5,56	0,14
Clasa I	3	4,17	0,11
Clasa a II-a	1	1,39	0,03
Clasa a III-a	3	4,17	0,11
Clasa a IV-a	3	4,17	0,12
Clasa a V-a	6	8,33	0,23
Clasa a VI-a	6	8,33	0,22
Clasa a VII-a	11	15,28	0,41
Clasa a VIII-a	7	9,72	0,24
Clasa a IX-a	4	5,56	0,16
Clasa a IX-a Profesional	6	8,33	0,83
Clasa a X-a	5	6,94	0,20
Clasa a X-a Profesional	3	4,17	0,39
Clasa a XI-a	3	4,17	0,10
Clasa a XI-a Profesional	4	5,56	0,65
Clasa a XII-a	3	4,17	0,11
JUDEȚ	72	100	0,19

*reprezintă procentul din numărul de elevi aflați în situația de nefrecventare a cursurilor

**reprezintă procentul din numărul de elevi înscriși pe nivel de studiu

Tabel 3.3 Distribuția în funcție de gen:

Sex	Număr elevi risc de părăsire timpurie	%*	Rata %**
Feminin	28	38,89	0,15
Masculin	44	61,11	0,22
Total	72	100	0,19

* reprezintă procentul din numărul de elevi aflați în situația de nefrecventare a cursurilor în funcție de gen

**reprezintă procentul din numărul de elevi înscriși în unitățile de învățământ în funcție de gen

Tabel 3.4 Distribuția în funcție de cauzele nefrecventării:

CAUZE	Număr elevi risc de părăsire timpurie	%*
motivație redusă pentru activitățile școlare	23	31,94
plecare în străinătate	19	26,39
altele	15	20,83
familie dezorganizată	4	5,56
dezinteres/neimplicarea părinților în activitatea școlară a copilului	3	4,17
prestarea unor activități lucrative în gospodărie/în afară de către elev	2	2,78
nivel redus de educație al părinților	1	1,39



copil aflat temporar/permanent în îngrijirea rudelor/altor persoane	1	1,39
CES	1	1,39
rezultate școlare slabe	1	1,39
stare de sănătate precară	1	1,39
inadaptare școlară	1	1,39
JUDEȚ	72	100

*reprezintă procentul din numărul aflați în situația de nefrecventare a cursurilor

Tabel 3.5 Distribuția în funcție de mediul de proveniență al elevilor:

Mediul de proveniență	Număr elevi risc de părăsire timpurie	%*	Rata%**
Rural	20	27,78	0,37
Urban	52	72,22	0,16
Total	72	100	0,19

*reprezintă procentul din numărul aflați în situația de nefrecventare a cursurilor

** reprezintă procentul din numărul de elevi înscriși în unitățile de învățământ din județ

Tabel 3.6 Distribuția pe unități de învățământ:

Unitatea de învățământ	Număr elevi risc de părăsire timpurie	%*	Rata %**
Școala Gimnazială Sântămăria-Orlea	5	6,94	3,29
Școala Gimnazială "Nicolae Țic" Brănișca	1	1,39	2,44
Liceul Tehnologic "Crișan" Crișcior	7	9,72	1,09
Școala Gimnazială Teliucu Inferior	1	1,39	1,02
Liceul Teoretic "Teglas Gabor" Deva	2	2,78	0,83
Liceul Tehnologic "Retezat" Uricani	5	6,94	0,72
Școala Gimnazială "Dominic Stanca" Orăștie	4	5,56	0,65
Școala Gimnazială Romos	1	1,39	0,63
Liceul Tehnologic "Ovid Densusianu" Călan	6	8,33	0,51
Liceul Tehnologic Agricol "Alexandru Borza" Geoagiu	4	5,56	0,50
Colegiul Național "Mihai Eminescu" Petroșani	5	6,94	0,47
Școala Gimnazială "Ion Gheorghe Duca" Petroșani	4	5,56	0,46
Liceul Tehnologic Lupeni	2	2,78	0,41
Liceul Tehnologic Energetic "Dragomir Hurmuzescu" Deva	4	5,56	0,39
Școala Gimnazială Dobra	1	1,39	0,34
Colegiul Economic "Hermes" Petroșani	2	2,78	0,33
Școala Gimnazială "Ion Desideriu Sîrbu" Petrila	2	2,78	0,33
Școala Gimnazială "Dr. Aurel Vlad" Orăștie	3	4,17	0,31
Liceul Tehnologic "Grigore Moisil" Deva	2	2,78	0,28
Liceul Teoretic "Mircea Eliade" Lupeni	3	4,17	0,27



Școala Gimnazială Nr. 6 Vulcan	1	1,39	0,27
Liceul Teoretic "Avram Iancu" Brad	1	1,39	0,25
Școala Gimnazială Nr. 4 Vulcan	1	1,39	0,21
Școala Gimnazială Nr. 2 Hunedoara	1	1,39	0,20
Liceul de Arte "Sigismund Toduță" Deva	1	1,39	0,13
Colegiul Tehnic "Transilvania" Deva	1	1,39	0,11
Liceul Tehnologic de Transport Feroviar "Anghel Saligny" Simeria	1	1,39	0,10
Școala Gimnazială "Andrei Șaguna" Deva	1	1,39	0,10
JUDEȚ	72	100	0,19

*reprezintă procentul din numărul aflați în situația de nefrecventare a cursurilor

**reprezintă procentul din numărul de elevi înscriși pe unitate de învățământ

Rata elevilor din județ care nu au frecventat deloc cursurile de la începutul anului școlar 2024-2025, este de 0.19, observându-se o ușoară scădere față de anul școlar anterior.



Figura nr. 3.2 Evoluția ratei elevilor care nu au frecventat deloc cursurile în prima lună /ani școlari

I.4. ELEVII AFLAȚI ÎN SITUAȚIA DE RISC DE PĂRĂSIRE TIMPURIE A ȘCOLII DEOARECE ÎN ANUL ȘCOLAR 2023-2024 AU RĂMAS REPETENȚI

În anul școlar 2023-2024, la nivelul județului Hunedoara, **au rămas repetenți 770 elevi**, reprezentând 1.98% din populația școlară. **Dintre aceștia 278** sunt declarați repetenți pentru cel puțin a doua oară.

35.97% dintre elevi care au rămas repetenți nu s-au reînscris în acest an școlar.

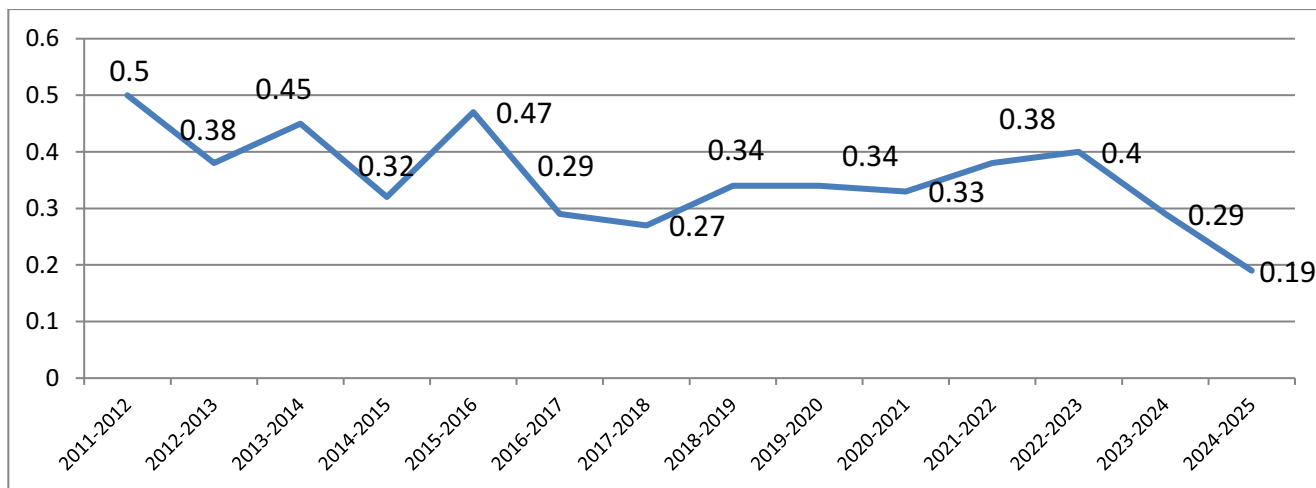

Figura nr. 4.1 Elevi aflați în situația de risc de părăsire timpurie a școlii deoarece în anul școlar 2023-2024 au rămas repetenți, raportat la nr. elevi înscriși / zone școlare (%)

Tabel 4.1 Distribuția pe zone școlare:

Zona școlară	Număr elevi risc de părăsire timpurie	%*	Rata %**
Vulcan	133	17,27	6,30
Lupeni	108	14,03	4,93
Uricani	26	3,38	3,52
Orăștie	107	13,90	2,72
Petroșani	96	12,47	2,17
Brad	53	6,88	2,09
Hunedoara	98	12,73	1,66
Călan	22	2,86	1,61
Hățeg	45	5,84	1,56
Ilia	10	1,30	0,89
Deva	59	7,66	0,70
Petrila	11	1,43	0,64
Simeria	2	0,26	0,13
JUDEȚ	770	100	1,98

* reprezintă procentul din numărul de elevi aflați în situația de repetenție în funcție de zone școlare

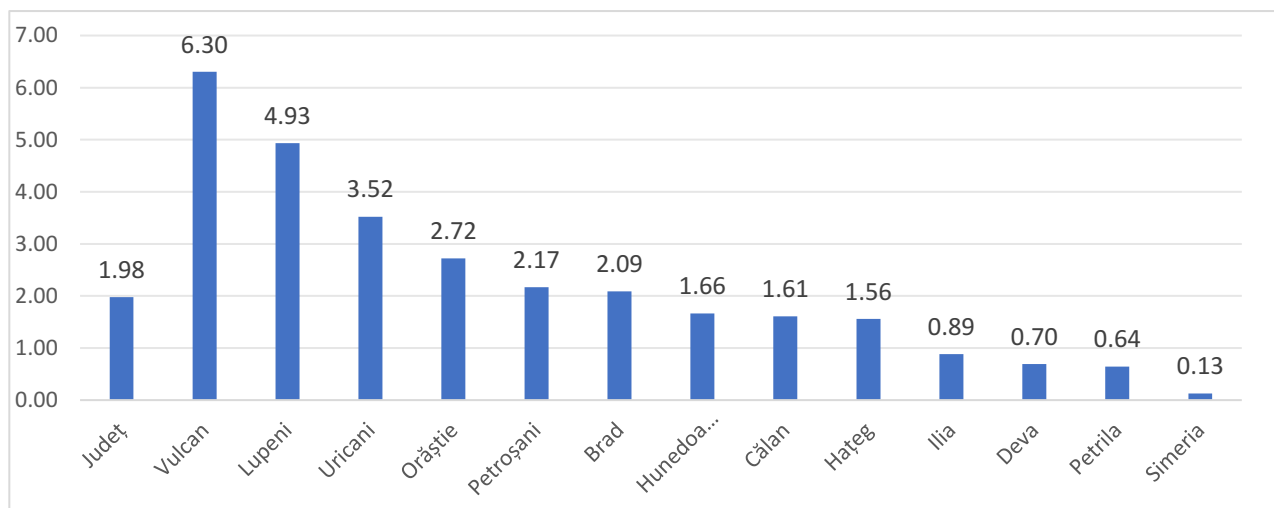
**reprezintă procentul din numărul de elevi înscriși pe zone școlare



Tabel 4.2 Distribuția pe nivele de învățământ:

Clasa	Număr elevi	% *	Rata % **
Primar	76	9,87	0,96
Gimnazial	326	42,34	2,82
Liceal	190	24,68	1,73
Profesional	178	23,12	8,72
Județ	770	100	1,98

*reprezintă procentul din numărul de elevi repetenți

**reprezintă procentul din numărul de elevi înscriși pe nivel de studiu

Tabel 4.3 Distribuția pe clase:

Clasa	Număr elevi	% *	Rata % **
Clasa a II-a	30	3,90	1,09
Clasa a III-a	22	2,86	0,86
Clasa a IV-a	24	3,12	0,93
Clasa a V-a	105	13,64	3,79
Clasa a VI-a	68	8,83	2,55
Clasa a VII-a	100	12,99	3,31
Clasa a VIII-a	53	6,88	1,72
Clasa a IX-a	67	8,70	2,70
Clasa a IX-a Profesional	71	9,22	8,56
Clasa a X-a	37	4,81	1,49
Clasa a X-a Profesional	68	8,83	9,86
Clasa a XI-a	59	7,66	2,11
Clasa a XI-a Profesional	39	5,06	7,47
Clasa a XII-a	27	3,51	0,83
JUDEȚ	770	100	1,98

*reprezintă procentul din numărul de elevi repetenți

**reprezintă procentul din numărul de elevi înscriși pe clase de studiu

Analiza ratei de repetenție pe clase și niveluri de studiu scoate în evidență o tendință generală de creștere a procentului de repetenție în clasele superioare, cu o variație semnificativă între învățământul teoretic și cel profesional. La nivelul învățământului primar, ratele de repetenție sunt relativ scăzute, cu procente sub 1,1% pentru clasele a II-a, a III-a și a IV-a. Acest aspect poate reflecta o susținere academică mai puternică la acest nivel, prin strategii de sprijin și monitorizare constante.

În învățământul gimnazial, ratele de repetenție încep să crească, atingând valori mai mari în clasele a V-a, a VI-a și a VII-a (cu 3,79%, 2,55% și respectiv 3,31%). Aceste valori sugerează că tranziția între ciclul primar și cel gimnazial poate reprezenta o provocare pentru elevi, fiind necesare măsuri suplimentare de sprijin academic și de adaptare la cerințele școlare mai ridicate.

În învățământul liceal, repetenția rămâne în general scăzută, sub 3%, excepție făcând clasa a IX-a (2,70%), unde tranziția de la gimnaziu la liceu se poate dovedi dificilă pentru unii elevi. În schimb, în învățământul profesional, repetenția este mult mai ridicată, atingând valori maxime în clasele a

IX-a și a X-a (8,56% și 9,86%). Aceasta poate sugera dificultăți legate de cerințele tehnice specifice și de adaptarea la programul de formare profesională, ceea ce necesită o analiză și o intervenție specifică pentru a reduce abandonul școlar și rata de repetenție.

La nivel județean, rata medie de repetenție este de 1,98%, însă această valoare maschează diferențele semnificative între clase și tipuri de învățământ. Aceste date subliniază importanța unor strategii personalizate de sprijin pentru elevi, mai ales la nivelul învățământului gimnazial și profesional, unde repetenția este semnificativ mai mare.



Figura nr. 4.2 Elevi aflați în situația de risc de părăsire timpurie a școlii deoarece au rămas repetenți, raportat la nr. elevi înscriși în învățământul obligatoriu / clase (%) / ani școlari

Tabel 4.4 Distribuția în funcție de gen:

Gen	Număr elevi risc de părăsire timpurie	%*	Rata %*
Feminin	285	37,01	1,50
Masculin	485	62,99	2,43
Total	770	100	1,98

* reprezintă procentul din numărul de elevi aflați în situația de repetenție în funcție de gen

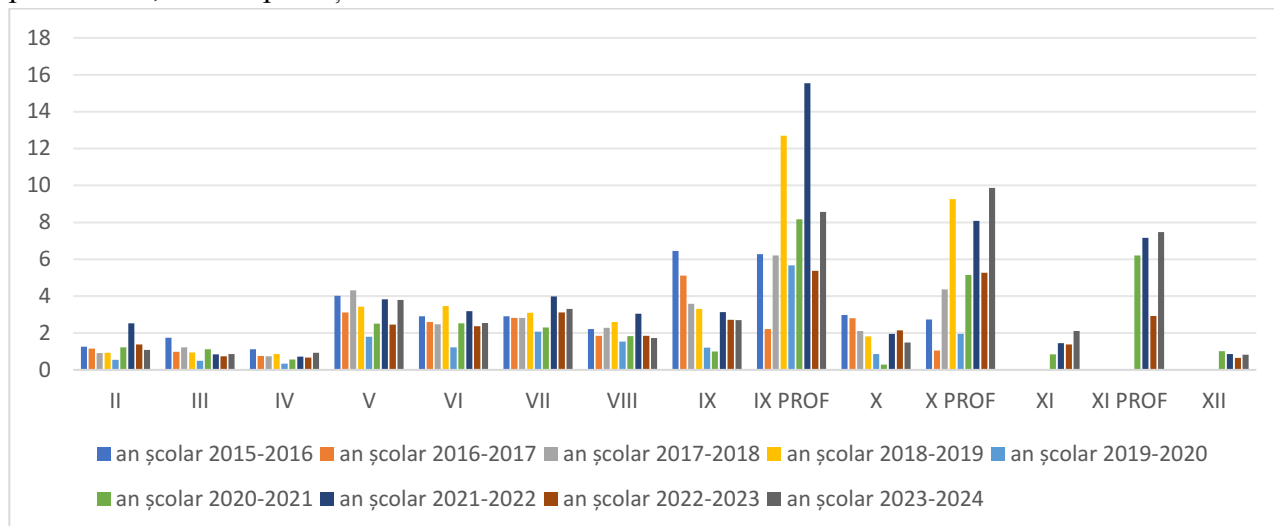
**reprezintă procentul din numărul de elevi înscriși în funcție de gen

Tabel 4.5 Cauzele care au dus la situația de repetenție:

Cauzele care au dus la situația de repetenție:	Număr elevi	%*
situația școlară și nota scăzută la purtare	343	44,55
situația școlară	207	26,88
au obținut la purtare calificativul anual „Insuficient”/media anuală mai mică de 6	199	25,84
nu au frecventat deloc cursurile în anul școlar 2023-2024	21	2,73
Total	770	100

*reprezintă procentul din numărul de elevi aflați în situația de repetenție



Tabel 4.6 Distribuția pe unități de învățământ:

Unitatea de învățământ	Număr elevi risc de părăsire timpurie	%*	Rata %**
Liceul Tehnologic Lupeni	46	5,97	9,58
Liceul Tehnologic "Mihai Viteazu" Vulcan	105	13,64	8,63
Liceul Tehnologic "Dimitrie Leonida" Petroșani	49	6,36	7,12
Școala Primară Pricaz	2	0,26	5,88
Liceul Tehnologic "Crișan" Crișcior	35	4,55	5,44
Școala Gimnazială "Ion Buteanu" Buceș	5	0,65	5,38
Școala Gimnazială Nr.1 Hunedoara	23	2,99	5,30
Școala Gimnazială "Sfânta Varvara" Aninoasa	10	1,30	5,21
Școala Gimnazială Teliucu Inferior	5	0,65	5,05
Școala Gimnazială "Dr. Aurel Vlad" Orăștie	44	5,71	4,60
Școala Gimnazială Certeju de Sus	5	0,65	4,50
Liceul Tehnologic "Constantin Bursan" Hunedoara	26	3,38	4,42
Școala Gimnazială "Dominic Stanca" Orăștie	27	3,51	4,23
Școala Gimnazială Nr. 3 Lupeni	23	2,99	4,08
Școala Gimnazială Nr. 6 Vulcan	16	2,08	4,04
Școala Gimnazială "Nicolae Țic" Brănișca	2	0,26	4,00
Liceul Tehnologic Agricol "Alexandru Borza" Geoagiu	32	4,16	3,95
Liceul Tehnologic Retezat Uricani	26	3,38	3,52
Școala Gimnazială Sîntămăria-Orlea	5	0,65	3,40
Liceul Teoretic Mircea Eliade Lupeni	37	4,81	3,23
Școala Gimnazială "Avram Iancu" Baia de Criș	3	0,39	2,86
Liceul Tehnologic "Matei Corvin" Hunedoara	29	3,77	2,65
Școala Gimnazială Nr. 4 Vulcan	12	1,56	2,41
Liceul Tehnologic Energetic "Dragomir Hurmuzescu" Deva	26	3,38	2,36
Liceul Teoretic "I. C. Brătianu" Hațeg	38	4,94	2,15
Școala Gimnazială Nr. 2 Hunedoara	11	1,43	2,15
Liceul Tehnologic "Ovid Densusianu" Călan	22	2,86	1,89
Liceul Teoretic "Teglas Gabor" Deva	5	0,65	1,80
Școala Gimnazială "Ion Desideriu Sîrbu" Petrila	11	1,43	1,79
Liceul Teoretic "Silviu Dragomir" Ilia	9	1,17	1,79
Școala Gimnazială Vețel	2	0,26	1,63
Colegiul Național "Mihai Eminescu" Petroșani	15	1,95	1,36
Școala Gimnazială Romos	2	0,26	1,30
Școala Gimnazială "Mircea Sântimbreanu" Brad	6	0,78	1,29
Colegiul Economic "Hermes" Petroșani	7	0,91	1,28



Școala Gimnazială "Ion Gheorghe Duca" Petroșani	10	1,30	1,17
Școala Gimnazială Hărău	1	0,13	1,02
Colegiul Tehnic "Transilvania" Deva	7	0,91	0,81
Colegiul Național De Informatică "Carmen Sylva" Petroșani	5	0,65	0,77
Colegiul Național Pedagogic "Regina Maria" Deva	9	1,17	0,59
Școala Gimnazială Râu de Mori	1	0,13	0,53
Liceul Teoretic "Avram Iancu" Brad	2	0,26	0,48
Școala Gimnazială "Horea, Cloșca Și Crișan" Brad	2	0,26	0,46
Liceul "Prof. Bora Tit Liviu" Baru	1	0,13	0,41
Liceul de Arte "Sigismund Toduță" Deva	3	0,39	0,36
Școala Gimnazială Dobra	1	0,13	0,34
Colegiul Economic "Emanuil Gojdu" Hunedoara	4	0,52	0,33
Liceul Tehnologic "Grigore Moisil" Deva	1	0,13	0,14
Școala Gimnazială "Andrei Șaguna" Deva	1	0,13	0,11
Liceul Tehnologic de Transport Feroviar "Anghel Saligny" Simeria	1	0,13	0,09
Județ	770	100	1,98

*reprezintă procentul din numărul total de elevi aflați în situația de repetenție

** reprezintă procentul din numărul de elevi înscriși pe unitate de învățământ

Rata elevilor care au rămas repetenți raportat la numărul de elevi înscriși în învățământul preuniversitar / județ este de **1.98**, în ușoară creștere față de anul școlar anterior.



Figura nr. 4.3 Evoluția ratei elevilor care au rămas repetenți/ani școlari

I. 5. ELEVII CARE ÎN ANUL ȘCOLAR 2023-2024 AU AVUT STATUTUL DE RETRAS CONFORM ART. 96 ROFUIP ȘI CARE NU S-AU REÎNMATRICULAT ÎN ANUL ȘCOLAR 2024 – 2025

În anul școlar 2023-2024, la nivelul județului Hunedoara, un număr de 58 de elevi **au avut statutul de retras conform art. 96 ROFUIP și nu s-au reînmatriculat în acest an școlar.**

**Conform Ordinului de ministru nr. 5.726/06.08.2024 privind aprobarea Regulamentului-cadru de organizare și funcționare a unităților de învățământ preuniversitar*

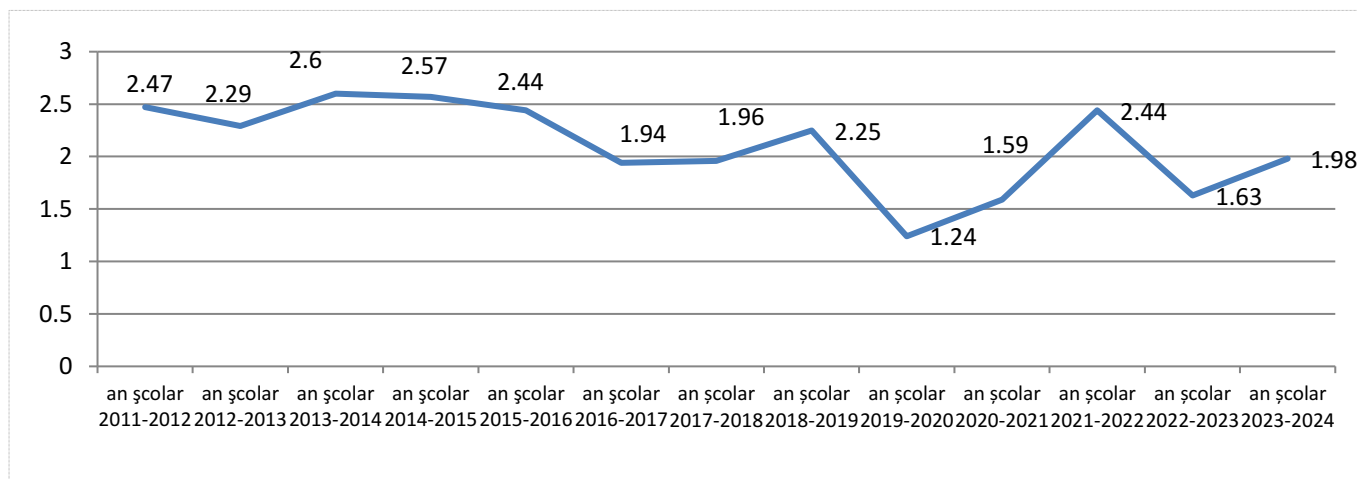
Art. 96 (1) Elevii retrași din învățământul preuniversitar se pot reînmatricula, la cerere, de regulă la începutul anului școlar, la același nivel/ciclu de învățământ și aceeași formă de învățământ, cu susținerea, după caz, a examenelor de diferență, redobândind astfel calitatea de elev.



Figura nr.5.1 Rata elevi care au avut statutul de retras conform art. 96 ROFUIP și care nu s-au reînmatriculat în anul școlar 2024– 2025, raportat la nr. elevi înscriși / zone școlare

Din cei 58 de elevi, înregistrați la nivelul județului Hunedoara, care au avut statutul de retras conform art. 96 ROFUIP și care nu s-au reînmatriculat în anul școlar 2024 – 2025, **pentru 39 elevi există solicitare scrisă din partea părintelui pentru continuarea studiilor în altă țară.**

Astfel, considerăm că doar pentru **19** de elevi există riscul de părăsire timpurie ca urmare a neînmatriculării în acest an școlar:

Tabel 5.1 Distribuția pe zone:

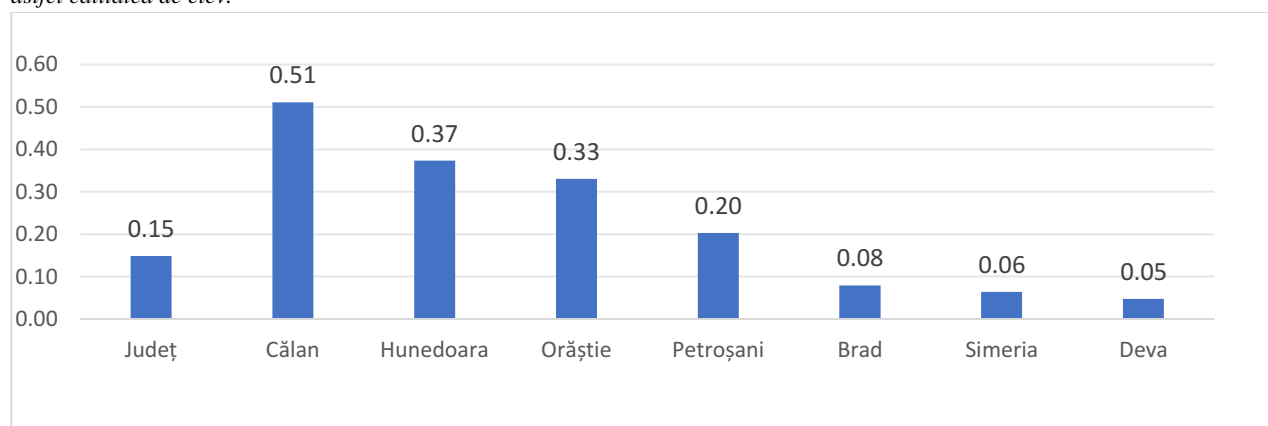
Zona școlară	Număr elevi risc de părăsire timpurie	%*	Rata de nereînmatriculare %**
Hunedoara	9	47,37	0,15
Deva	4	21,05	0,05
Orăștie	3	15,79	0,08
Petroșani	2	10,53	0,05
Brad	1	5,26	0,04
Județ	19	100	0,05

* reprezintă procentul din numărul de elevi aflați în risc de părăsire

**reprezintă procentul din numărul de elevi înscriși pe zone școlare



Tabel 5.2 Distribuția pe clase:

Clasa	Număr de elevi	%*	%**
II	1	5,26	0,04
V	2	10,53	0,07
VI	1	5,26	0,04
IX PROFESIONAL	3	15,79	0,36
X PROFESIONAL	1	5,26	0,04
XI	7	36,84	0,25
XI PROFESIONAL	2	10,53	0,38
XII	2	10,53	0,06
Județ	19	100	0,05

*reprezintă procentul din numărul de elevi aflați în situația de nereînmatriculare

**reprezintă procentul din numărul de elevi înscriși /clase

Tabel 5.3 Distribuția în funcție de cauzele nefrecventării:

CAUZE	Număr elevi risc de părăsire timpurie	%*
plecare în străinătate	9	47,37
motive personale	5	26,32
altele	2	10,53
stare de sănătate precară	1	5,26
motivație redusă pentru activitățile școlare	1	5,26
situație materială precară	1	5,26
Total	19	100

*reprezintă procentul din numărul de elevi din învățământul obligatoriu aflați în situația de nereînmatriculare

Tabel 5.4 Distribuția pe unități de învățământ:

Unitatea de învățământ	Număr elevi risc de părăsire timpurie	%*	Rata neînmatriculare %**
Școala Primară Pricaz	1	5,26	2,94
Liceul Tehnologic "Constantin Bursan" Hunedoara	5	26,32	0,85
Liceul Teoretic "Teglas Gabor" Deva	1	5,26	0,36
Școala Gimnazială "Dominic Stanca" Orăștie	2	10,53	0,31
Liceul Tehnologic "Dimitrie Leonida" Petroșani	2	10,53	0,29
Liceul Tehnologic Energetic "Dragomir Hurmuzescu" Deva	2	10,53	0,18
Liceul Tehnologic "Matei Corvin" Hunedoara	2	10,53	0,18
Liceul cu Program Sportiv "Cetate" Deva	1	5,26	0,18
Colegiul Economic "Emanuil Gojdu" Hunedoara	2	10,53	0,16
Liceul Tehnologic "Crișan" Crișcior	1	5,26	0,16
Județ	19	100	0,05

* reprezintă procentul din numărul de elevi aflați în risc de părăsire

** reprezintă procentul din numărul de elevi înscriși pe unitate de învățământ

I.6. ELEVII CARE AU ABSOLVIT ÎN ANUL ȘCOLAR 2023-2024 ÎNVĂȚĂMÂNTUL GIMNAZIAL ȘI NU SUNT ÎNSCRIȘI LA LICEU/ȘCOALĂ PROFESIONALĂ ÎN ACEST AN ȘCOLAR

La nivelul județului Hunedoara au fost înregistrate **14 cazuri de elevi din învățământul de masă (0,45%)**, care au absolvit învățământul gimnazial în anul școlar 2023-2024 și care nu s-au înscris la liceu/școală profesională în acest an școlar.



Figura nr. 6.1 Rata elevi din învățământul de masă care au absolvit în anul școlar 2023-2024 clasa a VIII-a și nu sunt înscriși la liceu/școală profesională în acest an școlar raportat la populația școlară de clasa a VIII-a / zone școlare

Tabel 6.1. Distribuția pe zone școlare:

Zona	Număr elevi din învățământul de masă neînscriși	%*	Rata elevi din învățământul de masă neînscriși %*
Ilia	2	14,29	1,96
Hațeg	5	35,71	1,92
Lupeni	2	14,29	1,10
Brad	1	7,14	0,49
Orăștie	1	7,14	0,39
Petroșani	1	7,14	0,32
Hunedoara	1	7,14	0,22
Deva	1	7,14	0,15
JUDEȚ	14	100	0,45

* reprezintă procentul din numărul de elevi de clasa a VIII-a care au absolvit în 2023-2024 și nu sunt înscriși la liceu/școală profesională în acest an școlar

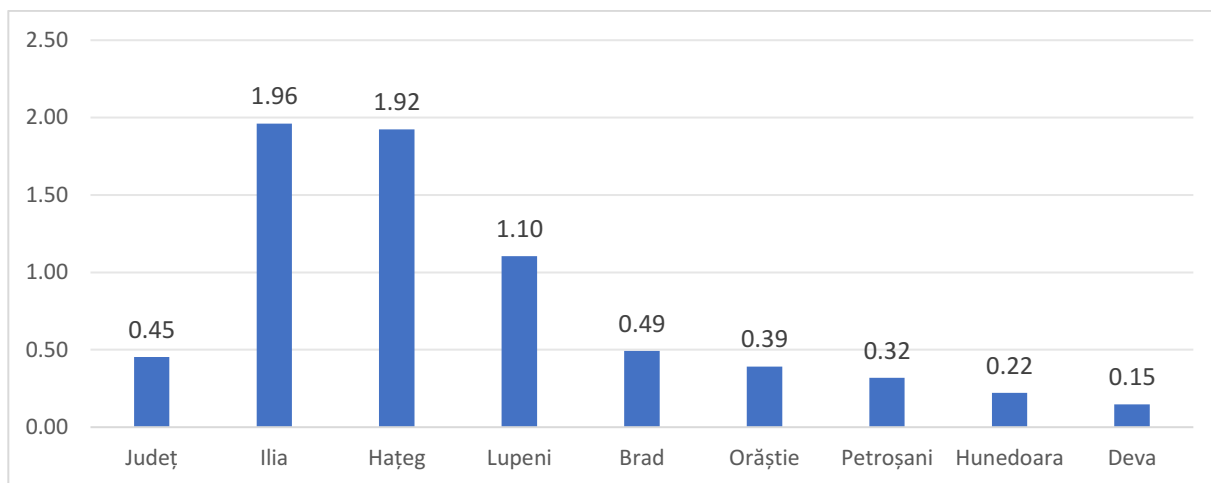
** reprezintă procentul din numărul de elevi de clasa a VIII-a/ zone școlare

Tabel 6.2. Distribuția în funcție de gen:

Sex	Număr elevi din învățământul de masă neînscriși	%*	Rata elevi din învățământul de masă neînscriși %*
Feminin	6	42,86	0,39
Masculin	8	57,14	0,52
Total	14	100	0,45

* reprezintă procentul din numărul de elevi de clasa a VIII-a care au absolvit în 2023-2024 și nu sunt înscriși la liceu/școală profesională în acest an școlar

**reprezintă procentul din numărul de elevi de clasa a VIII-a din învățământul de masă în funcție de gen

Tabel 6.3. Distribuția în funcție de mediul de proveniență:

Mediul de proveniență	Număr elevi risc de părăsire timpurie	%*	Rata%**
Urban	3	21,43	0,12
Rural	11	78,57	2,20
Total	14	100	0,45

* reprezintă procentul din numărul de elevi de clasa a VIII-a care au absolvit în 2023-2024 și nu sunt înscriși la liceu/școală profesională în acest an școlar

**reprezintă procentul din numărul de elevi de clasa a VIII-a din învățământul de masă în funcție de mediu de proveniență

Tabel 6.4. Distribuția în funcție de cauzele pentru care nu sunt înscriși la liceu/școală profesională în acest an școlar:

Cauze	Număr elevi neînscriși	%*
plecare în străinătate	6	42,86
situație materială precară	4	28,57
motivație redusă pentru activitățile școlare	1	7,14
stare de sănătate precară	1	7,14
CES	1	7,14
prestarea unor activități lucrative în gospodărie/în afară de către elev	1	7,14
Total	14	100

*reprezintă procentul din numărul de elevi de clasa a VIII-a care au absolvit în 2023-2024 și nu sunt înscriși la liceu/școală profesională în acest an școlar

Tabel 6.5. Elevi care au absolvit în 2023-2024 clasa a VIII-a și nu sunt înscriși la liceu/școală profesională în acest an școlar :

	Număr elevi din învățământul de masă neînscriși	%*
Nu au beneficiat de Certificat de orientare școlară	11	78,57
Au beneficiat de Certificat de orientare școlară	3	21,43
Total	14	100

*reprezintă procentul din numărul de elevi de clasa a VIII-a care au absolvit în 2023-2024 și nu sunt înscriși la liceu/școală profesională în acest an școlar

Tabel 6.6. Distribuția pe unități de învățământ:

Unitatea de învățământ	Nr. elevi	%*	Rata elevi neînscriși %**
Școala Gimnazială Ohaba	2	14,29	18,18
Școala Gimnazială Pui	5	35,71	15,63
Școala Gimnazială Lunca Cernii de Jos	1	7,14	11,11
Școala Gimnazială "Avram Iancu" Baia de Criș	1	7,14	10,00
Școala Gimnazială Șoimuș	1	7,14	9,09
Școala Gimnazială "Dominic Stanca" Orăștie	1	7,14	2,04
Liceul Teoretic "Mircea Eliade" Lupeni	2	14,29	1,79
Colegiul Național "Mihai Eminescu" Petroșani	1	7,14	1,01
JUDEȚ	14	100	0,45

*reprezintă procentul din numărul de elevi de clasa a VIII-a care au absolvit în anul școlar 2023-2024 și nu sunt înscriși la liceu/școală profesională în acest an școlar



Figura nr. 6.2 Evoluția ratei elevilor care au absolvit clasa a VIII-a și nu s-au înscris la liceu/școală profesională /ani școlari

I.7. ELEVI REMIGRAȚI

În luna octombrie a anului școlar 2024-2025 a fost raportat un număr de **111 elevi** înscriși/reînscriși în unitățile de învățământ din județul Hunedoara, după o perioadă petrecută în străinătate. Ca urmare a remigrației, 25,2 % dintre elevii care s-au întors în țară au repetat cel puțin un an școlar.

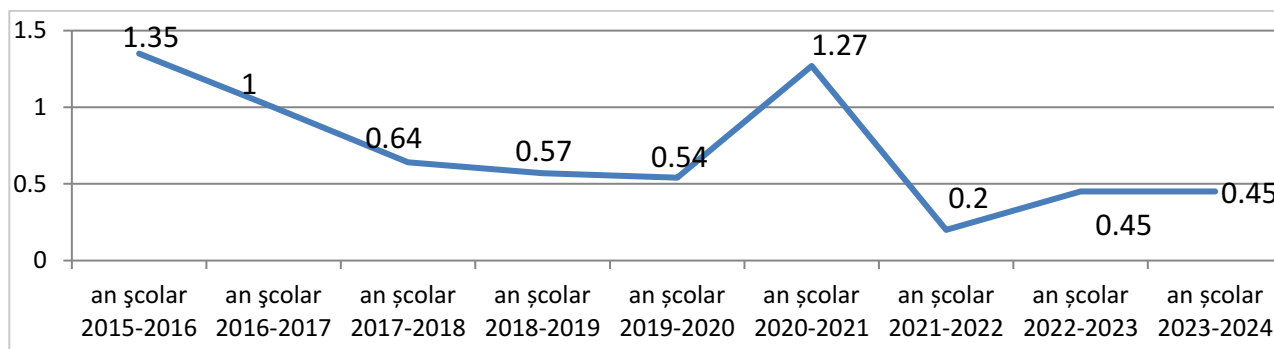

Figura nr.7.1 Elevi remigrați, în anul școlar 2024-2025, raportat la nr. elevi înscriși / zone școlare (%)

În ceea ce privește statutul celor 111 de elevi remigrați, la data de 01.10.2024, **65** dintre aceștia erau înscriși, iar **45** aveau statutul de audienți*, iar pentru 1 elev nu este specificat statutul acestuia.

* Conform Ordinului de ministru nr. 5.726/06.08.2024 privind aprobarea Regulamentului-cadru de organizare și funcționare a unităților de învățământ preuniversitar

ART. 125 (1) Elevii care dețin acte de studii și care, indiferent de cetățenie sau statut, au urmat cursurile într-o unitate de învățământ din altă țară sau la organizații furnizoare de educație care organizează și desfășoară pe teritoriul României activități corespunzătoare unor sisteme educaționale din alte țări, pot dobândi calitatea de elev în România după echivalarea studiilor de către inspectoratele școlare județene/Inspectoratul Școlar al Municipiului București. Echivalarea se realizează la nivelul ultimei clase absolvite.

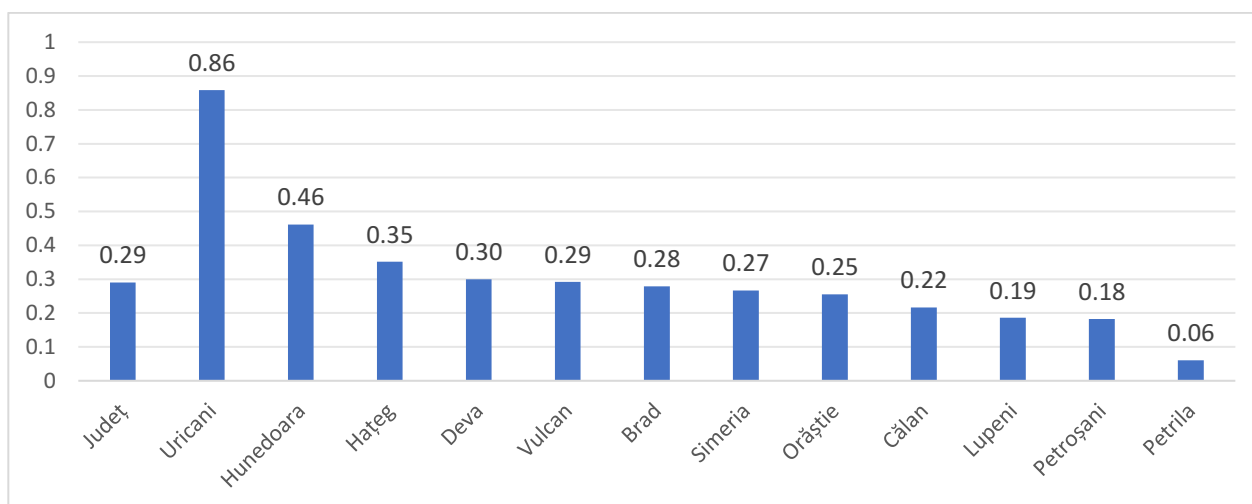
(2) Elevii menționați la alin. (1) vor fi înscriși ca audienți până la finalizarea procedurii de echivalare, indiferent de momentul în care părinții sau reprezentanții legali ai acestora solicită școlarizarea, în unități de învățământ preuniversitar...



Figura nr. 7.2 Părintele reîntors în țară alături de copil



Tabel 7.1 Distribuția pe zone:

Zona Școlară	Număr elevi	%*	Rata %**
Uricani	6	5,41	0,86
Hunedoara	27	24,32	0,46
Hațeg	10	9,01	0,35
Deva	25	22,52	0,30
Vulcan	6	5,41	0,29
Brad	7	6,31	0,28
Simeria	4	3,60	0,27
Orăștie	10	9,01	0,25
Călan	3	2,70	0,22
Lupeni	4	3,60	0,19
Petroșani	8	7,21	0,18
Petrila	1	0,90	0,06
Județ	111	100	0,29

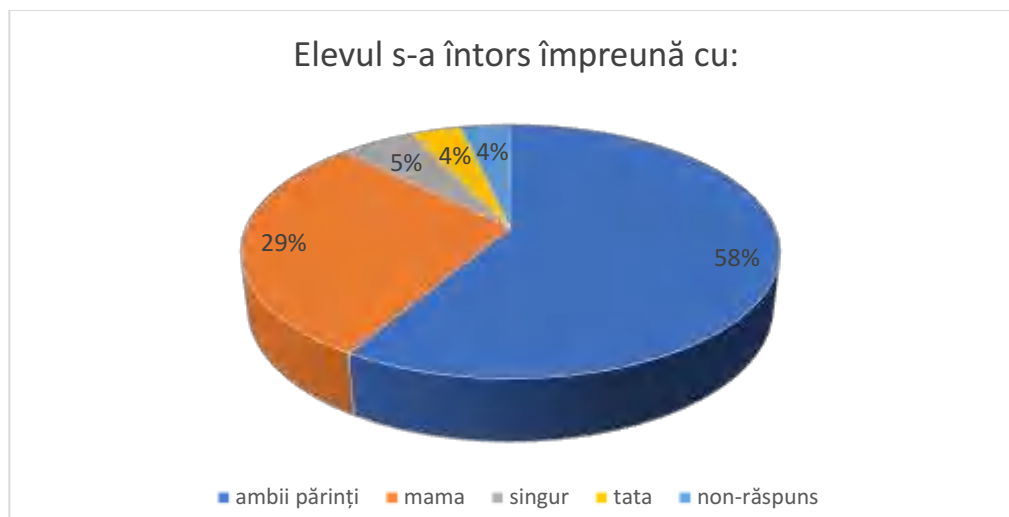
* reprezintă procentul din numărul de elevi remigrați

**reprezintă procentul din numărul de elevi înscriși pe zone școlare

Tabel 7.2 Distribuția pe clase:

Clasa	Număr de elevi	%*	%**
PREGATITOARE	6	5,41	0,21
I	16	14,41	0,56
II	9	8,11	0,31
III	12	10,81	0,44
IV	10	9,01	0,39
V	15	13,51	0,57
VI	10	9,01	0,37
VII	10	9,01	0,38
VIII	3	2,70	0,10
IX	8	7,21	0,31
IX PROFESIONAL	2	1,80	0,28
X	5	4,50	0,20
XI	4	3,60	0,13
XII	1	0,90	0,04
Județ	111	100	0,29

*reprezintă procentul din numărul de elevi remigrați

**reprezintă procentul din numărul de elevi înscriși în anul școlar 2024-2025 pe clase

Tabel 7.3 Distribuția în funcție de gen:

Sex	Număr elevi	%*	Rata %**
Masculin	49	44,14	0,25
Feminin	62	55,86	0,33
Total	111	100	0,29

*reprezintă procentul din numărul de elevi remigrați

**reprezintă procentul din numărul de elevi înscriși în anul școlar 2024-2025 în funcție de gen



Tabel 7.4 Distribuția pe unități de învățământ:

Unitatea cu personalitate juridică	Număr elevi remigrați	%*	Rata %**
Colegiul Economic "Emanuil Gojdu" Hunedoara	13	11,71	1,06
Liceul Teoretic "I. C. Brătianu" Hațeg	8	7,21	0,46
Colegiul Național "Decebal" Deva	6	5,41	0,55
Școala Gimnazială "Dominic Stanca" Orăștie	6	5,41	0,98
Liceul Tehnologic "Retezat" Uricani	6	5,41	0,86
Colegiul Național "Mihai Eminescu" Petroșani	5	4,50	0,47
Liceul Tehnologic "Matei Corvin" Hunedoara	5	4,50	0,44
Liceul Cu Program Sportiv "Cetate" Deva	5	4,50	0,86
Colegiul Național Pedagogic "Regina Maria" Deva	4	3,60	0,27
Liceul Teoretic "Mircea Eliade" Lupeni	4	3,60	0,36
Școala Gimnazială Nr. 2 Hunedoara	3	2,70	0,59
Liceul Tehnologic "Ovid Densusianu" Călan	3	2,70	0,26
Colegiul Tehnic "Transilvania" Deva	3	2,70	0,34
Școala Gimnazială "Dr. Aurel Vlad" Orăștie	3	2,70	0,31
Școala Gimnazială Nr. 1 Hunedoara	3	2,70	0,69
Liceul Tehnologic "Mihai Viteazu" Vulcan	3	2,70	0,25
Școala Gimnazială Nr. 4 Vulcan	3	2,70	0,63
Școala Gimnazială Certeju de Sus	2	1,80	1,69
Liceul Tehnologic "Crișan" Crișcior	2	1,80	0,31
Liceul Tehnologic Energetic "Dragomir Hurmuzescu" Deva	2	1,80	0,20
Școala Gimnazială "Ion Gheorghe Duca" Petroșani	2	1,80	0,23
Liceul Teoretic "Traian Lalescu" Hunedoara	2	1,80	0,24
Școala Gimnazială Luncoiu de Jos	2	1,80	3,08
Școala Gimnazială Rapoltu Mare	2	1,80	1,69
Școala Gimnazială Vețel	2	1,80	1,77
Școala Gimnazială Băița	1	0,90	0,74
Liceul Tehnologic Agricol "Alexandru Borza" Geoagiu	1	0,90	0,13
Școala Gimnazială "Sabin Oprean" București	1	0,90	2,33
Liceul Tehnologic de Transport Feroviar "Anghel Saligny" Simeria	1	0,90	0,10
Liceul Teoretic "Avram Iancu" Brad	1	0,90	0,25
Școala Gimnazială Râu de Mori	1	0,90	0,54
Școala Gimnazială "Mircea Sântimbreanu" Brad	1	0,90	0,21
Colegiul Național De Informatică "Carmen Sylva" Petroșani	1	0,90	0,15



Școala Gimnazială Hărău	1	0,90	1,08
Școala Gimnazială "Ion Desideriu Sîrbu" Petrila	1	0,90	0,16
Școala Gimnazială Sălașu de Sus	1	0,90	1,30
Liceul Tehnologic "Constantin Bursan" Hunedoara	1	0,90	0,19
JUDEȚ	107	100	0,29

* reprezintă procentul din numărul de elevi remigrați

** reprezintă procentul din numărul de elevi înscriși pe unități de învățământ

Rata elevilor remigrați raportat la numărul de elevi înscriși în unitățile de învățământ din județ este de **0,29**, observându-se o ușoară creștere față de anul școlar anterior.



Figura nr. 7.3 Evoluția ratei elevilor care au remigrat /ani școlari

I.8. ELEVII PLECAȚI ÎN STRĂINĂTATE PE PARCURSUL ANULUI ȘCOLAR 2024-2025

La nivelul județului Hunedoara, în anul școlar 2024-2025, un număr de 99 elevi au plecat cu părinții în străinătate, reprezentând 0,26% din totalul elevilor înscriși în unitățile școlare (pentru 81 elevi există solicitare scrisă a părintelui în vederea rezervării locului în unitatea de învățământ de unde pleacă*).

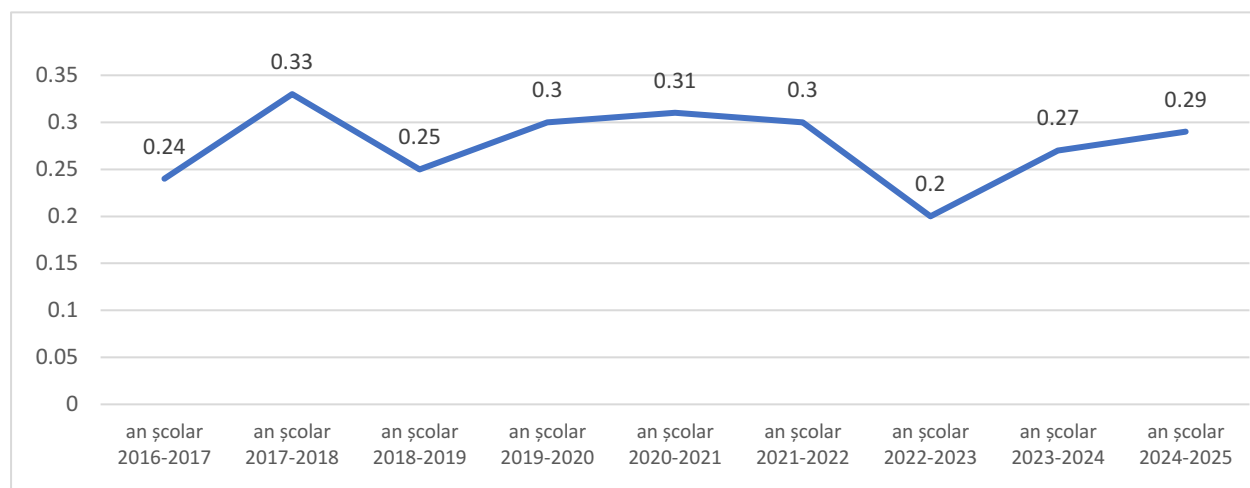

Figura nr. 8.1 Elevi plecați, în anul școlar 2024-2025, raportat la nr.elevi înscriși / zone școlare (%)

*Conform Ordinului de ministru nr. 5.726/06.08.2024 privind aprobarea Regulamentului-cadru de organizare și funcționare a unităților de învățământ preuniversitar

Art. 126 (1) Beneficiarilor primari dintr-o unitate de învățământ de stat, particular sau confesional din România, care urmează să continue studiile în alte țări pentru o perioadă determinată de timp, li se rezervă locul în unitatea de învățământ de unde pleacă, la solicitarea scrisă a părintelui/reprezentantului legal.

Tabel 8.1 Distribuția pe zone școlare:

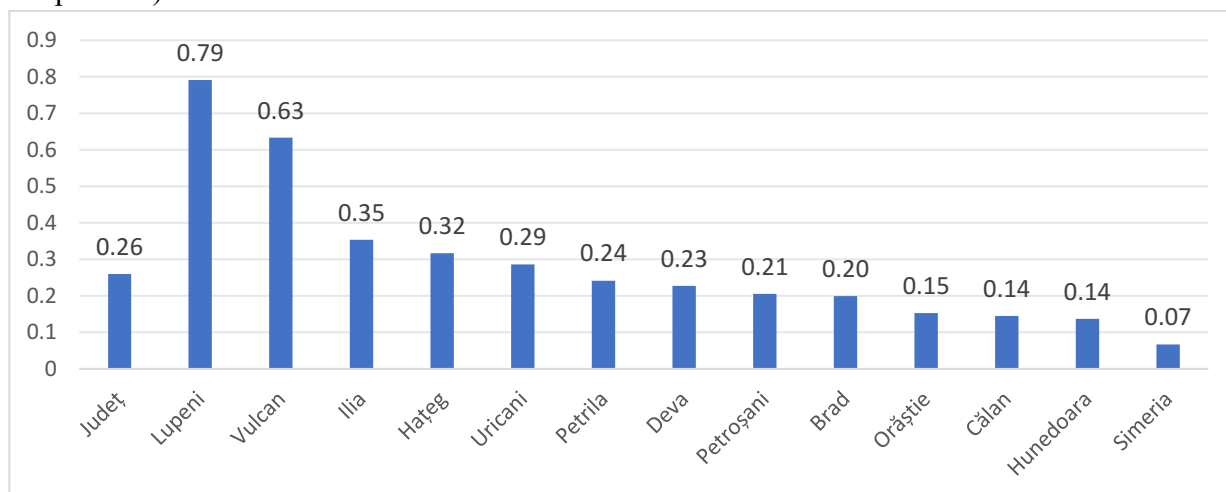
Zona școlară	Număr elevi	%*	Rata %**
Lupeni	17	17,17	0,79
Vulcan	13	13,13	0,63
Ilia	4	4,04	0,35
Hațeg	9	9,09	0,32
Uricani	2	2,02	0,29
Petrila	4	4,04	0,24
Deva	19	19,19	0,23
Petroșani	9	9,09	0,21
Brad	5	5,05	0,20
Orăștie	6	6,06	0,15
Hunedoara	8	8,08	0,14
Călan	2	2,02	0,14
Simeria	1	1,01	0,07
JUDEȚ	99	100	0,26

* reprezintă procentul din numărul de elevi plecați cu părinții în străinătate

**reprezintă procentul din numărul de elevi înscriși în anul școlar 2024-2025 pe zone școlare



Tabel 8.2 Distribuția pe clase:

Clasa	Număr de elevi	%*	%**
Clasa pregătitoare	6	6,06	0,21
Clasa I	10	10,10	0,35
Clasa a II-a	8	8,08	0,28
Clasa a III-a	5	5,05	0,18
Clasa a IV-a	13	13,13	0,51
Clasa a V-a	8	8,08	0,30
Clasa a VI-a	15	15,15	0,56
Clasa a VII-a	10	10,10	0,38
Clasa a VIII-a	12	12,12	0,41
Clasa a IX-a	2	2,02	0,08
Clasa a IX-a Profesional	1	1,01	0,14
Clasa a X-a	5	5,05	0,20
Clasa a X-a Profesional	1	1,01	0,13
Clasa a XI-a	1	1,01	0,03
Clasa a XI-a Profesional	2	2,02	0,33
Județ	99	100	0,26

*reprezintă procentul din numărul de elevi plecați cu părinții în străinătate

**reprezintă procentul din numărul de elevi înscriși în anul școlar 2024-2025 pe nivel de studiu

Tabel 8.3 Distribuția în funcție de gen:

Sex	Număr elevi	%*	Rata %**
Masculin	49	49,49	0,25
Feminin	50	50,51	0,27
Total	99	100	0,26

* reprezintă procentul din numărul de elevi plecați cu părinții în străinătate

**reprezintă procentul din numărul de elevi înscriși în anul școlar 2024-2025 în funcție de gen

Tabel 8.4 Distribuția pe unități de învățământ:

Unitatea cu personalitate juridică	Număr elevi	%*	Rata %**
Școala Gimnazială Sântămăria-Orlea	5	5,05	3,29
Școala Primară Reea	1	1,01	3,13
Școala Gimnazială Nr. 3 Lupeni	15	15,15	2,73
Școala Gimnazială "Avram Iancu" Baia de Criș	2	2,02	2,04
Școala Gimnazială Bretea Română	2	2,02	1,56
Școala Gimnazială Dobra	4	4,04	1,37
Școala Gimnazială Nr. 4 Vulcan	6	6,06	1,26
Școala Gimnazială Pui	2	2,02	1,09
Școala Gimnazială "Ion Buteanu" Buceș	1	1,01	1,05
Școala Gimnazială Veșel	1	1,01	0,88
Școala Gimnazială "Andrei Șaguna" Deva	8	8,08	0,80



Școala Gimnazială "Ion Desideriu Sîrbu" Petrila	4	4,04	0,65
Școala Gimnazială "Ion Gheorghe Duca" Petroșani	5	5,05	0,57
Școala Gimnazială Nr. 6 Vulcan	2	2,02	0,55
Școala Gimnazială Râu de Mori	1	1,01	0,54
Școala Gimnazială "Dominic Stanca" Orăștie	3	3,03	0,49
Liceul Tehnologic "Dimitrie Leonida" Petroșani	3	3,03	0,49
Școala Gimnazială Nr. 1 Hunedoara	2	2,02	0,46
Liceul Tehnologic "Grigore Moșil" Deva	3	3,03	0,42
Liceul Tehnologic "Mihai Viteazu" Vulcan	5	5,05	0,41
Liceul Teoretic "Teglas Gabor" Deva	1	1,01	0,41
Liceul cu Program Sportiv "Cetate" Deva	2	2,02	0,35
Școala Gimnazială "Dr. Aurel Vlad" Orăștie	3	3,03	0,31
Liceul Tehnologic Energetic "Dragomir Hurmuzescu" Deva	3	3,03	0,29
Liceul Tehnologic "Retezat" Uricani	2	2,02	0,29
Colegiul Economic "Emanuil Gojdu" Hunedoara	3	3,03	0,25
Școala Gimnazială "Horea, Cloșca și Crișan" Brad	1	1,01	0,24
Școala Gimnazială "Mircea Sântimbreanu" Brad	1	1,01	0,21
Liceul Tehnologic Lupeni	1	1,01	0,21
Școala Gimnazială Nr. 2 Hunedoara	1	1,01	0,20
Liceul Tehnologic "Matei Corvin" Hunedoara	2	2,02	0,18
Liceul de Arte "Sigismund Toduță" Deva	1	1,01	0,13
Liceul Tehnologic de Transport Feroviar "Anghel Saligny" Simeria	1	1,01	0,10
Liceul Teoretic "Mircea Eliade" Lupeni	1	1,01	0,09
Colegiul Național "Mihai Eminescu" Petroșani	1	1,01	0,09
Județ	99	100	0,26

* reprezintă procentul din numărul de elevi plecați cu părinții în străinătate

** reprezintă procentul din numărul de elevi înscriși pe unități de învățământ

Rata elevilor care au plecat în străinătate la începutul anului școlar raportat la numărul de elevi înscriși în unitățile de învățământ din județ este de **0,26**, observându-se o scădere față de anul școlar anterior.



Figura nr. 8.2 Evoluția ratei elevilor care au plecat în străinătate /ani școlari



II. MĂSURI, PROGRAME, PROIECTE IMPLEMENTATE, ÎN ANUL ȘCOLAR 2023-2024, ÎN VEDEREA DIMINUĂRII ȘI PREVENIRII FENOMENULUI DE PĂRĂSIRE TIMPURIE A ȘCOLII

II.1. MĂSURI DE PREVENIRE:

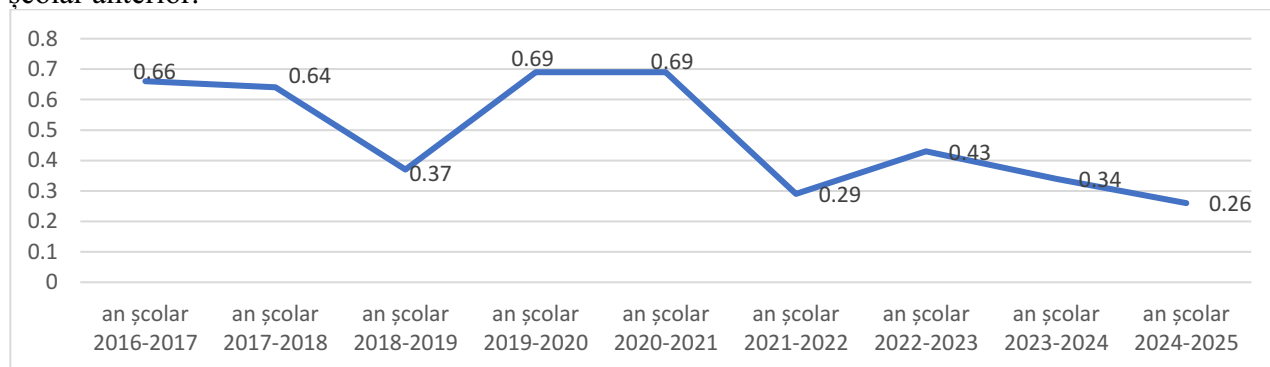
- Monitorizarea frecventă a prezenței școlare pentru identificarea timpurie a riscurilor de abandon.
- Supravegherea constantă a elevilor vulnerabili expuși riscului de părăsire timpurie a școlii.
- Consiliere și orientare educațională realizate de consilierii școlari pentru sprijinirea elevilor în stabilirea obiectivelor educaționale.
- Sprijin specializat pentru copiii cu nevoi educaționale speciale (CES), prin programe adaptate nevoilor lor.
- Programe remediale în vederea prevenirii eșecului școlar și reducerii riscului de abandon.
- Colaborarea activă cu părinții, cadrele didactice și alți parteneri educaționali pentru susținerea educației.
- Crearea unui mediu de învățare pozitiv și incluziv
- Consilierea preșcolărilor și elevilor pentru a-i ajuta în tranziția între ciclurile educaționale.
- Consiliere de grup în timpul orelor de consiliere și orientare, desfășurate de profesori și diriginți.
- Întâlniri educative cu părinții pentru a crește implicarea acestora în viața școlară.
- Colaborarea cu autoritățile comunității locale (poliția de proximitate, jandarmerie, ONG-uri, serviciul public de asistență socială);
- Informarea părinților despre situația școlară a elevilor, cu scopul prevenirii abandonului.
- Acordarea de burse și rechizite școlare pentru elevii din familii cu venituri reduse.
- Transport gratuit către și de la școală pentru copiii care locuiesc departe de unitatea de învățământ.
- Crearea de materiale didactice adaptate specificului și nevoilor elevilor.
- Implicarea elevilor în activități extrașcolare pentru a le dezvolta interesul și motivația.
- Premii speciale pentru stimularea rezultatelor și a implicării elevilor.
- Implementarea de proiecte educaționale și activități de voluntariat pentru a încuraja implicarea și dezvoltarea personală.
- Formare profesională continuă pentru profesori pentru a asigura metode de predare adaptate.
- Utilizarea suportului vizual și auditiv la materiile abstracte, pentru a îmbunătăți înțelegerea elevilor.
- Încurajarea studiului individual prin aprecieri pozitive pentru a spori autonomia elevilor.
- Sprijinirea inițiativei și independenței elevilor în activitățile școlare.
- Ședințe tematice cu părinții elevilor de clasa a VII-a și a VIII-a privind orientarea școlară.
- Programul „Școală după școală” pentru a oferi suport educațional suplimentar după cursuri.

II.2. MĂSURI DE INTERVENȚIE:

- Supravegherea elevilor în risc de abandon prin evaluări periodice.
- Stabilirea de planuri remediale individualizate pentru elevii aflați în dificultate.



- Consiliere psihopedagogică personalizată pentru elevii cu probleme educaționale și emoționale.
- Discuții individuale cu elevii și părinții pentru găsirea soluțiilor de sprijin și motivare.
- Vizite la domiciliu și întâlniri periodice cu părinții pentru a sprijini elevii vulnerabili.
- Suport educațional suplimentar pentru elevii cu risc de eșec școlar.
- Implicarea activă a familiei în reabilitarea educațională și socială a elevilor în risc.
- Intervenție specializată prin consilierul școlar pentru susținerea elevilor vulnerabili.
- Colaborare cu părinții, poliția, ONG-uri și servicii sociale
- Activități extrașcolare pentru elevii cu părinți plecați în străinătate pentru a facilita integrarea socială
- Proiecte finanțate din fonduri europene pentru a menține elevii cu risc de părăsire timpurie în sistemul educațional.
- Utilizarea resurselor școlii pentru activități recreative care atrag și implică elevii.
- Sesiuni de consiliere cu exemple reale de renunțare la școală pentru a întări motivația elevilor.

II. 3. MĂSURI DE COMPENSARE:

- Proiecte finanțate din fonduri europene și activități de sprijinire pentru a ajuta elevii care au părăsit școala să revină în sistemul educațional.
- Programul „A doua șansă” pentru reinserția educațională a celor care au abandonat școala, oferindu-le oportunități de formare și calificare profesională.
- Înscrierea la seral a elevilor cu vârsta de peste 18 ani care doresc să își continue studiile și să obțină o calificare.

NOTĂ

Datele din acest studiu au fost prelucrate în conformitate cu:

1. Răspunsul unităților școlare la adresa I.S.J. Hunedoara „ELEVI RISC DE PĂRĂSIRE TIMPURIE 2024” postată pe Forum I.S.J. Hunedoara nr. 3890/01.10.2024
2. Rețeaua unităților de învățământ preuniversitar de stat cu personalitate juridică care funcționează în anul școlar 2023-2024
3. Rețeaua unităților de învățământ preuniversitar de stat cu personalitate juridică care a funcționat în anul școlar 2024-2025

Baza de referință:

1. SIIIR – Export complet elevi generat în luna octombrie 2023
2. SIIIR – Export complet elevi generat în luna octombrie 2024

Raport realizat de:
Petrean Cristina – asistent social

DIRECTOR,
Prof. Gabriel Ilieș